

## DIVERSIDAD Y DISIDENCIAS SEXUALES



### RESUMEN DE LA CLASE ANTERIOR

Vimos la diferencia entre diversidad y disidencia, que suelen confundirse

Disidencia ≠ diversidad

La diversidad es la hermosa, necesaria y natural variedad de lo que existe

No es política

Lo contrario a lo diverso es lo homogéneo, y hablamos de la heterosexualidad como un monocultivo

LA DISIDENCIA es una acción

La acción de disentir, resistir, rebelarse frente a un consenso (una norma dominante)

Norma que llamamos heterosexismo o heteronormatividad,

y esta clase llamaremos sexismo oposicional.



Dijimos que la disidencia no es una identidad fija.

Es dinámica, relacional, depende de la posición en un sistema de poder.

Por eso, lo que ayer era disidente puede no serlo hoy.

Llamamos a sistema de poder Hétopatriarcado / heteronormatividad

→ lo que esta clase conceptualizaremos como sexismo oposicional

Vimos como nuestras sociedades organizan la sexualidad de acuerdo a un sistema de castas

En las castas más altas

Parejas heterosexuales casadas, de la misma generación, la misma raza, la misma clase social, monógamas, con hijos, discreta.

Reconocimiento social / apoyo de la sociedad, la familia, las instituciones

En las castas más bajas

Comercio sexual, el travestismo, la transexualidad, el sadomasoquismo, intergeneracional, orgía

Estigma, castigo, patologizado, criminalizado, considerado un problema higiénico, para la infancia

Vimos que este sistema de castas se disfraza de moral sexual,

Pero tiene más que ver con costumbres, tradiciones, que con una pregunta sincera, racional, bienintencionada, sobre que es bueno o malo para las personas

Esta escala de valores (o jerarquía sexual) se basa más bien en:

Esencialismo de género (del que volveremos a hablar hoy): la idea de que el sexo humano existe independiente de la vida social, no tiene sentido pensarlo políticamente.

La negatividad sexual (la idea, religiosa en su origen, de que el sexo es malo, sucio y peligroso)

El sexo es trascendente (todo lo que tiene que ver con el sexo se considera muy importante y muy grave).

Sistema de castas es dinámico

Identidades sexuales previamente disidentes se incorporan a un sistema de privilegios ,suben o bajan en la escala

Esto ocurre por ejemplo en la Homonormatividad,

El proceso a través del cual la sociedad dominante (la cultura hegemónica) se apodera del potencial político y estético de las luchas LGBT, en particular la gay y las normaliza, a partir del mercado (convirtiendo sus símbolos y expresiones culturales en mercancías, y normalizando la cultura homosexual (haciendo la cultura gay haciéndola adecuada y funcional a un mundo heterosexual). Generando nuevas exclusiones.

# GÉNERO

## UN CONCEPTO CONTROVERSIAL

¿NATURALEZA O CRIANZA?

¿INNATO O ADQUIRIDO?

### CONTROVERSIAL

Muchas de las cuestiones que abordaremos hoy tienen esta característica.

Son controversiales: es decir hay posturas distintas respecto de su significado y de su valor.

No existe consenso acerca de lo que significan (o debieran significar), porque al relacionarse con *proyectos políticos*, sus significados implican también deseos, valores, propósitos).

No tienen significados naturales, objetivos, precisos.

Como habrán captado la principal controversia en torno al género es:

NATURALEZA VERSUS CRIANZA.

¿Existe el género como algo distinto del sexo?

Mi propósito es que al finalizar esta clase hayamos complejizado lo suficiente estas preguntas

## Esencialismo de género y constructivismo social

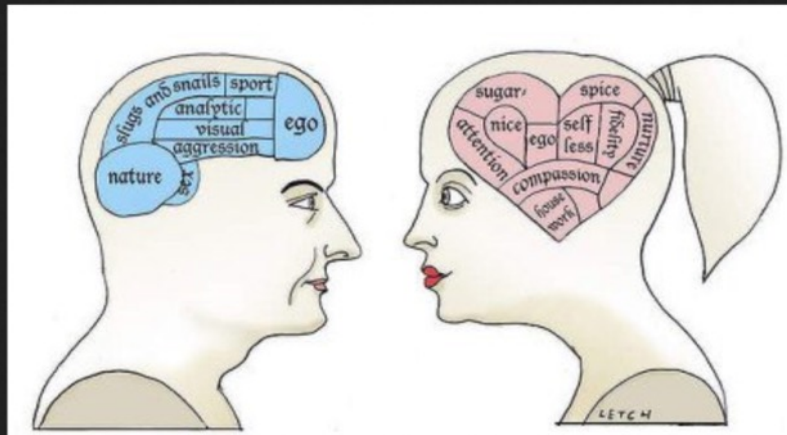

### La imagen Pene y corazón

Hombres quieren sexo y las mujeres amor (y no al revés)

### Esencialistas de género

- En el fondo, no creen en la existencia del género como algo distinto del sexo
- Existe independiente de la vida social (es inmutable, asocial y transhistórico)
- Creen que hombre y mujer representan dos categorías mutuamente excluyentes,
- Cada sexo con unas ciertas características de nacimiento inherentes y opuestas.
- Estos sexos opuestos son fenómenos naturales, inevitables y biológicamente determinados
- Existe una tendencia natural a los distintos roles de género
- Estas ideas, originalmente religiosas, han sido reforzadas en la modernidad por la biología y la psicología.
- El sexo reside en las psiques (psicología) o las hormonas (biología) de los individuos

- Hay una manera sana, natural, normal de ser seres sexuados
- Si la diferencia entre los sexos es entendida como natural (no como un asunto social: privilegio, opresión, injusticia), no tiene sentido el análisis político.
- El problema evidente de esta postura es que naturaliza la desigualdad y opresión de las mujeres
- Y entiende como desviado de la naturaleza todo lo que escapa a las normas.

Esencialistas de género y constructivistas sociales se acusan mutuamente de ideológicos

Wikipedia: “Las ideologías describen la realidad colectiva, ya sea la sociedad en general como uno o varios de sus sistemas específicos (económico, político, moral, de género) u otros relacionados al bien común. El historiador español José Luis Rodríguez Jiménez ha definido la ideología como «un universo de valores o conjunto de ideas que reflejan una concepción de mundo, codificados en un cuerpo doctrinal, con el objetivo de establecer canales de influencia y de justificación de sus intereses [del grupo social o político que la sostiene]».

Las ideologías suelen constar de dos componentes: una **representación** del sistema, y un **programa de acción.**”

Crear y promover teorías falsas sobre la realidad social, convertirlas en un programa política.

Confundir la realidad con ideas políticas sobre la realidad.

No se nace mujer,  
se aprende a serlo

Simone de Beauvoir

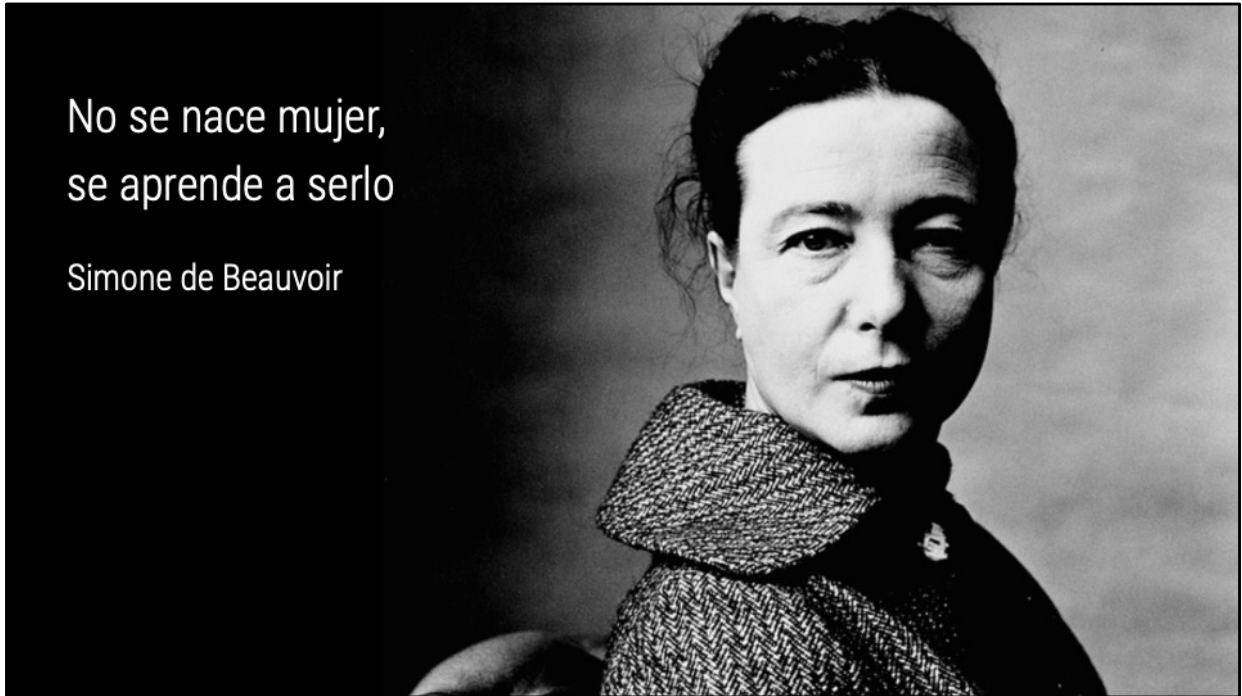

### **El segundo sexo, 1949**

Filósofa existencialista

Con el propósito de desnaturalizar lo que ha sido naturalizado

Simone de Beauvoir es de las primeras personas en señalar que la desigualdad entre hombres y mujeres no es biológica sino construida en el patriarcado

Sobre la anatomía sexual, se construye la categoría social mujer

Como el otro (segundo) sexo

Distingue sexo biológico y la construcción social del género, roles y estereotipos

Cita completa: “No nacemos mujeres, aprendemos a serlo. Ningún destino biológico, psicológico o económico determina la figura que la hembra humana presenta en la sociedad. Es la civilización como un todo la que produce a esta criatura, intermedia entre un hombre y un eunuco, que ha sido descrita como femenina.”

Se pregunta: “¿Qué es una mujer?” Y asevera cosas tales como: “La batalla de los sexos no está implícita en la anatomía de hombres y mujeres” y “No todas las hembras humanas son mujeres”

No utiliza el concepto de género pero implica su significado.

Al separar hembra (anatomía) de mujer (categoría social, roles, características rígidas)

Es pionera del feminismo de segunda ola de los años 60 (“Lo personal es político”)

Ya no se trata sólo de conseguir derechos civiles y sociales (feminismo de primera ola) sino de pensar cómo se construye la opresión de las mujeres (desde la filosofía, la sociología, la antropología, la psicología social: o lo que después sería llamado teoría de género).

### Constructivistas sociales

→ Creen que las diferencias de género son primaria o exclusivamente resultado de la socialización y las normas de género binarias.

→ Idea de que la realidad (en este caso el género) es producto de la cultura y sus instituciones, sobre todo el lenguaje

→ El constructivismo social no se refieren únicamente al sexo sino también a la raza.

→ Desde el holocausto está mal visto hablar de superioridad de razas, o prediposición natural a ciertos tipos de trabajo (mal pagados, de servidumbre)

Si no se nace mujer, se aprende a serlo

¿Cómo se aprende a serlo?





Se aprende a ser mujer (y hombre) a través de la cultura

En las comunidades a las que pertenecemos (familia, escuela, iglesia, etc)

A través de la cultura, los medios de comunicación, los libros, la música

La ropa, los juguetes

Juguetes y juegos de rol

Labores domésticas, embellecimiento y crianza

Orientadas a labores gratuitas, a la crianza y el trabajo doméstico.

También al embellecimiento para encontrar un marido

Ir cambiando esta lámina por la siguiente y volver atrás

TAMBIÉN APRENDEMOS A SER MUJERES Y HOMBRES A TRAVÉS DEL LENGUAJE

(Al menos esta es la idea de la filósofa Judith Butler)

→ La forma que usamos para describir la realidad, crea realidad

→ Judith Butler, el género es performativo / no en el sentido de teatro, antojadizo, si no de que se construye a partir de la repetición de actos y palabras. Al nombrar a

una persona como hombre o mujer desde antes del nacimiento, no se la está describiendo sino construyendo como hombre o mujer.



Juguetes y juegos de rol

Ellos: Deportes, ciencia, ingeniería, guerra

Osados, racionales, orientados a oficios tecnológicos, agresivos, fuertes



¿CÓMO LES EDUCARON A USTEDES EN EL BINARISMO DE SEXO?

No importa si son mujeres cis súper femeninas,  
Igual el adoctrinamiento de género es duro, lo recuerden así o no  
“La letra con sangre entra”.

Esto ayuda a explicar por qué somos incentivados a modificar nuestros propios comportamientos para encajar con las normas de género que determinan lo que es “apropiado” y lo que es “inapropiado”.

El sexismo oposicional (la idea de sexos binarios, opuestos y excluyentes) promueve estereotipos, violencia al educar dentro de estas normas, discriminación a quienes escapan de las normas, sufrimiento. Aquí vemos cómo esto no afecta sólo a las diversidades sexuales y de género sino a todos.

Paul Preciado habla de la escuela como fábrica de heterosexuales / de división binaria de los sexos/ géneros

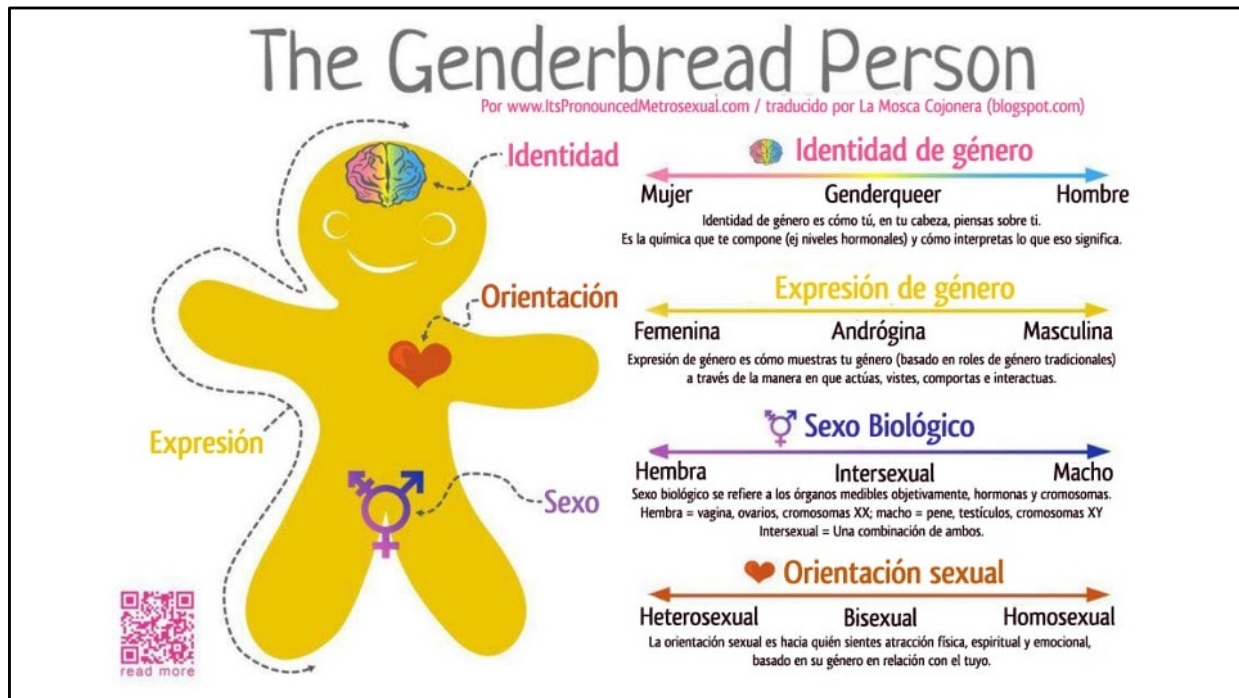

## Identidad de género

Sexo con el cual, por el motivo que sea, nos identificamos a un nivel subconsciente.

## Expresión de género

Actitudes, preferencias, formas de expresarnos, vestuarios, deportes, colores, peinados, amistades, roles y rasgos considerados masculinos o femeninos.

Fuertemente culturales, es decir, cambian a través de los tiempos y entre las distintas culturas.

Están basados en la tradición.

## Sexo biológico

Basado en cosas tales como cromosomas, hormonas, características sexuales primarias

(genitales) y secundarias (barba, voz, pechos, caderas, musculatura y distribución de la grasa)

### **Orientación sexual y afectiva**

Quienes nos atraen para tener relaciones sexuales y/o afectivas.  
Incluso en personas asexuales

#### **Estas inclinaciones:**

Son subconscientes, en el sentido de que suelen mantenerse intactas a pesar de las influencias sociales y los intentos conscientes por purgarlas, reprimirlas o ignorarlas.

No hay factores únicos (genéticos, hormonales, ambientales o psicológicos) que puedan explicar por completo estas inclinaciones.  
Más bien se trata de múltiples factores interactuando complejamente.

Son un continuo de posibilidades, la mayoría entre ambos extremos.

Si bien a nivel estadístico cada una de estas inclinaciones se relaciona gruesamente con el sexo físico, a nivel individual esto no es necesario.

La mayoría de los hombres son más altos que las mujeres, se siente atraído por mujeres, prefiere el fútbol al ballet y tiene más testorona que la mayoría de las mujeres.

La mayor parte de la gente, tiene alturas cercanas al promedio, pero otros, caen en la periferia de los rangos,

Mujeres de 1.90 mt y hombres de 1,5 mt

Las mujeres, son en promedio más femeninas que los hombres, algunas mujeres son más masculinas que ciertos hombres, y ciertos hombres son más femeninos que ciertas mujeres.

Debido a todo lo anterior es incorrecto asumir, que quienes presentan orientaciones sexuales, sexos subconscientes o expresiones de genero excepcionales, representen “errores” de desarrollo, biológicos, o ambientales. Son ejemplos de la diversidad humana, tal como la altura.

**Esta iconografía es una simplificación gruesa. Pero muy útil para explicar a personas que no están familiarizadas con estos conceptos. Les recomiendo guardarla**

Ya veremos luego como estas tres inclinaciones se relacionan a roles, identidades y expectativas de género.

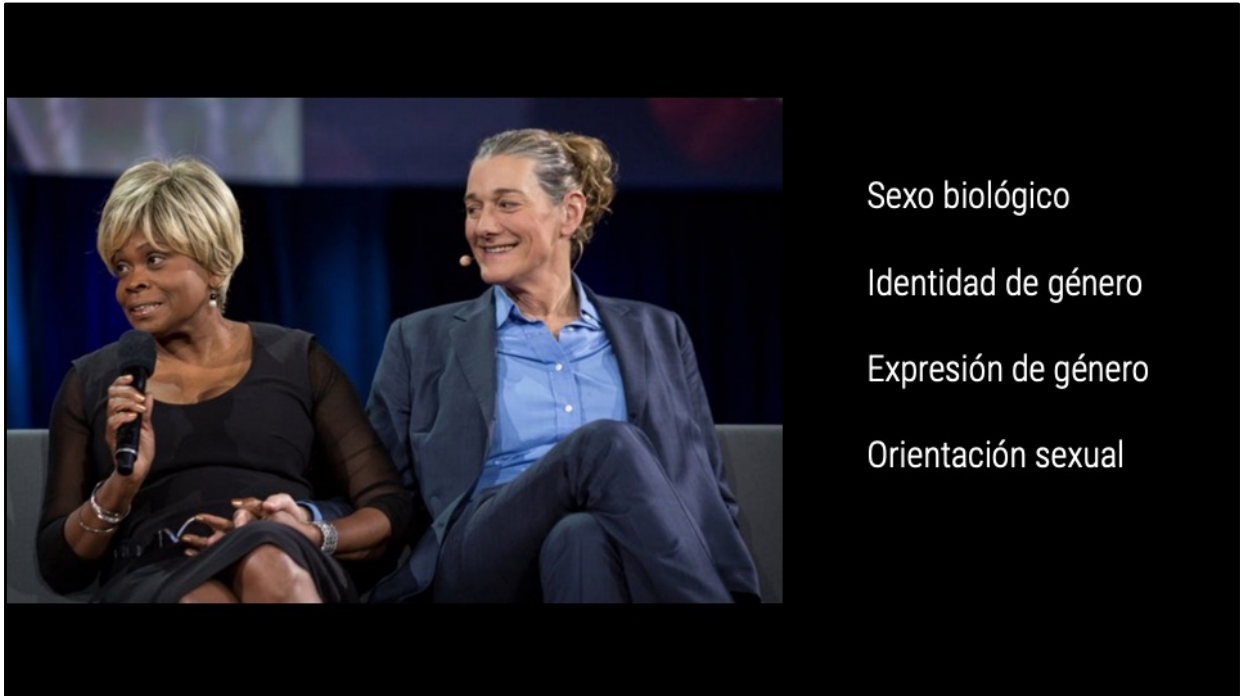

Sexo biológico

Identidad de género

Expresión de género

Orientación sexual

ESTAS INCLINACIONES SON INDEPENDIENTES UNAS DE OTRAS.

Pareja Lésbica entre una mujer cisgénero y una mujer transgénero (Martine y Bina Rothblatt)

Mujer cis → rompe el binario al ser una mujer que ama a otra mujer

Mujer trans → rompe el binario a) al ser una mujer trans b) al ser una mujer que ama a otra mujer c) al tener una expresión de género Butch

¿Para qué vas a transitar si te gustan las mujeres?

Porque soy una mujer lesbiana; no un hombre heterosexual

La identidad de género no tiene que ver con quién quieres ir a la cama, sino con quién eres



## Binarismo de género

### MUJERES

Cromosomas XX  
Vulva abierta  
Estrógeno  
Pechos  
Atraídas a los hombres  
Femeninas  
Emocionales  
Intuitivas  
Sumisas  
Recatadas  
Pasivas  
Pacíficas  
Coquetas  
Amorosas  
Maternales

### HOMBRES

Cromosomas XY  
Pene con uretra en el glande  
Testosterona  
Barba  
Atraídos a las mujeres  
Masculinos  
Racionales  
Fuertes  
Prácticos  
Proveedores  
Agresivos  
Competitivos  
Capaces de asumir riesgos  
Dominantes  
Orientados al poder  
Valientes  
Torpes en la crianza

### EXPECTATIVAS DE GÉNERO

De las mujeres se espera que seamos heterosexuales, madres, educadoras, administradoras de las relaciones humanas, pacíficas, pasivas sexualmente, sumisas, recatadas, débiles, emocionales, en pocas palabras: femeninas.

De los hombres se espera que sean heterosexuales, proveedores, prácticos, fuertes, agresivos, poco emocionales, orientados al poder, a las tecnologías, a los riesgos, valientes y competitivos: masculinos.

Siempre con la idea de que son nuestras diferencias biológicas las que determinan los roles de género:

### CONSECUENCIAS

Estos estereotipos determinan nuestras elecciones de carrera, pareja, amistades, vestuario, formas de expresarnos, posiciones y roles dentro de la familia, mundo del trabajo y en la sociedad en general.

Lo que tiene a consecuencias en términos de poder, ingresos, capacidad negociadora, capacidad de tomar decisiones sobre nuestros propios cuerpos, nuestras vidas, nuestros hogares, nuestro trabajo y nuestras comunidades.

Estrecha relación entre características asignadas a las mujeres como ser amorosas, maternales, capaces de sacrificarse por otros, no competitivas y el trabajo gratuito que realizan. Trabajamos por amor, no por dinero.

Hombres: Buenos para las tareas abstractas, directivas, orientadas al poder.  
Capacidades basadas en rasgos de personalidad como prácticos, competitivos, capaces de asumir riesgos, dominantes, racionales. Torpes en la crianza (no pueden calmar a la guagua porque la guagua no se calma)

Mujeres: Buenas para la crianza, las labores de cuidado y otras tareas gratuitas o malpagadas

Capacidades basadas en rasgos de personalidad como cariñosas, empáticas, pacíficas, maternales, intuitivas.

Proclives por lo tanto a la dominación masculina: Pacíficas, sumisas, recatadas, amorosas, sumisas.

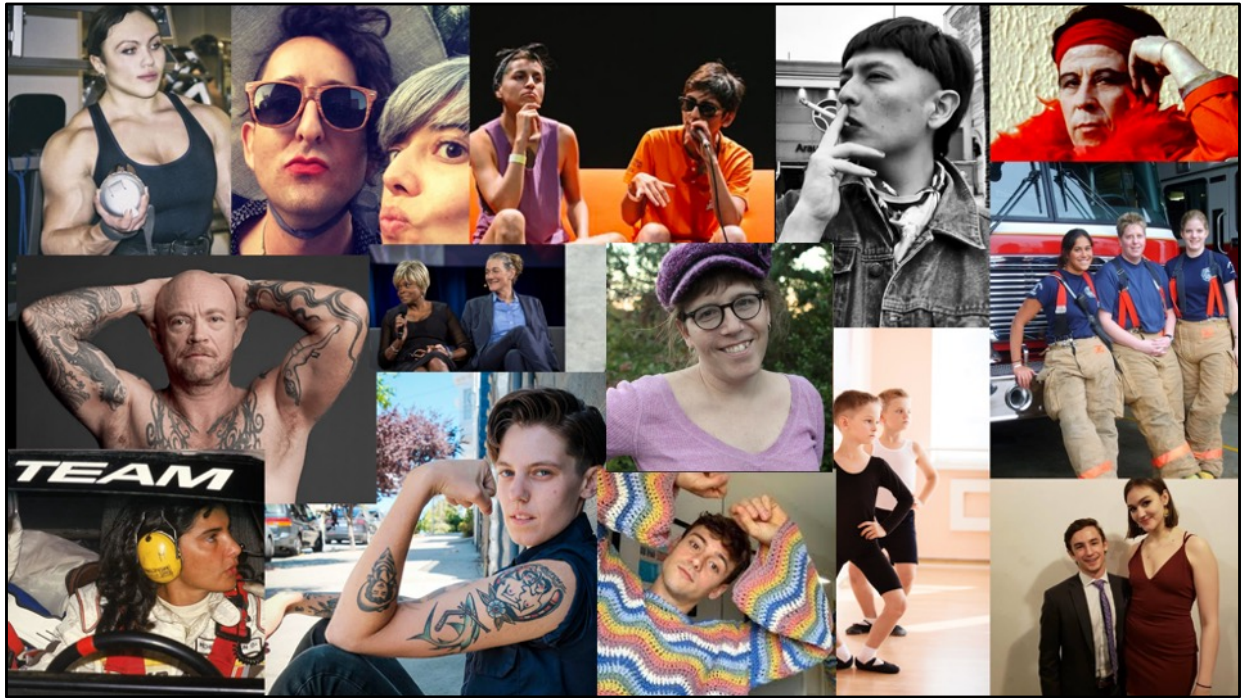

Estas personas tienen dos cosas en común: 1. desafiar de alguna manera el binarismo de género (porque su actitud, su vestuario, su cuerpo, su orientación sexual, su oficio, su género, no coinciden con el sexo asignado). 2. Hacerlo de manera exitosa, lamentablemente la mayoría no tiene la capacidad de expresarse de este modo.

Sexismo tradicional → hombres son superiores a las mujeres (subordina a las mujeres)

Se basa en el sexismo oposicional.

El sexismo oposicional

- Concepto acuñado por la bióloga transfeminista Julia Serano (al centro de la diapositiva)

a) Tiene como base conceptual el binarismo de género

b) Creencia ingenua y opresiva de que mujeres y hombres son “opuestos”

c) crea automáticamente presunciones, expectativas y estereotipos para cada sexo.

c) Todas las personas con cuerpos asignados como mujeres al nacer: 1) se identifican como mujeres; 2) tienen rasgos, gustos, comportamientos, actitudes y preferencias consideradas femeninas; 3) se sienten sexual y románticamente atraídas hacia los varones. Y viceversa.

## CONSECUENCIAS

→ castiga a todos quienes escapan del binarismo de género: no sólo a las personas que se identifican como no binarias, sino también a los hombres que lloran, las mujeres "demasiado" altas, los hombres que fallan como proveedores, las mujeres competitivas en sus carreras.

→ La atracción lésbica es considerada menos legítima y respetable que la atracción heterosexual.

→ Los cuerpos intersex son considerados menos naturales que los cuerpos de categoría mujer o varón.

→ La masculinidad de un hombre trans es considerada menos auténtica que la de un hombre cis.

Creando hostilidad, violencia, miedo, represión, todo tipo de discriminaciones, incluidas las legales.



EN EL MUNDO LGBT EXISTE DISCRIMINACIÓN HACIA LAS PERSONAS QUE NO COINCIDEN CON LOS BINARISMOS.

Estos buscan acomodarse al mundo cis-heterosexual sin transformar el sexismo oposicional,

que hacen posible la discriminación.

Crean así nuevas zonas de exclusión, corriendo la barra, en vez de cuestionando el sistema mismo de exclusión.

En reacción a una cultura dominante que confunde a toda persona LGBTQ en un mismo saco de “raros”. Quieren subir en la jerarquía sexual de la que hablaba Gayle Rubin. Quieren obtener los privilegios de las personas hétero-cis sin cuestionar el

sistema de exclusión.

Muchos gays, por ejemplo, gustan de enfatizar el hecho de que ellos son bien hombrecitos, masculinos, no son unas “locas”, no son “afeminados”, y tampoco quieren involucrarse sexual, social o políticamente con estos otros sujetos que “desprestigian” a los homosexuales con sus amaneramientos y plumas.

Muchas personas transexuales (aquí Buck Angel) rechazan a personas queer, de género no binario. Les consideran menos auténticas y creen que toda esta confusión sólo les hace ver “menos hombres” o “menos mujeres”. Porque ser trans es ser parte de esta fauna de rarezas. Consideran también a veces que las personas no binarias no son realmente transgénero.

Siempre habrá alguien más raro que una misma a quien apuntar con el dedo y discriminar. Alguien más raro, más gordo, más borracho, más feo, más ahombrada, más afeminado, al que apuntar con el dedo, posicionándose a unx mismx del lado de la normalidad, del lado acusador.

A menudo hombres travestis, enfatizan el hecho, que se auto-identifican como hombres, y son atraídos a mujeres, es decir que sion “normales” en relación a la identidad de género y la orientación sexual. Sólo tienen esta rareza en la expresión de género. (comúnmente de clóset, en privado).

El problema obvio con estos acercamientos es que marginan a quienes tienen características de género y sexo excepcionales.

Invita a abandonar los conceptos vinculados únicamente a la orientación sexual (como homofobia o heterosexismo) por términos que aboguen por el fin de la

discriminación de todas las personas oprimidas por el sexismo oposicional

SE ASOCIA ASÍ FEMINISMO A DISIDENCIA SEXUAL



Al contrario, hay quienes creen que el problema está en la masculinidad y la feminidad, sin importar quiénes las encarnen.

Criticán a las mujeres trans muy femeninas por no ser lo suficientemente deconstruidas.

A los hombres trans por ser demasiado machos.

Incluso más que a las mujeres cis femeninas y a los hombres cis masculinos.

Es claramente injusto porque las personas trans de por sí son víctimas del sexismo oposicional.

Muchas veces su expresión de género (tan femenina o tan masculina) es una manera



de que sus identidades de género sean reconocidas y no sufrir discriminación.

El problema (creo yo) no está en la feminidad, ni está en la masculinidad, sino en

1. El castigo a quienes no se adecúan por identidad de género, expresión de género u orientación sexual a los mandatos, expectativas y estereotipos del binarismo de género.
2. La subordinación de lo femenino frente a lo masculino
3. El desempoderamiento

ESTA ES MI OPINIÓN, PUEDEN ESTAR EN DESACUERDO, PERO DEBEN TENER EN CUENTA QUE

Muchas veces a quienes se discrimina con las actitudes en contra de la masculinidad y la feminidad suele ser a las a las mujeres (que tiene la voz muy aguda, que se maquilla demasiado, que se depila, que usa tacos, que es madre: es una tonta, una sometida, hace una caricatura de la feminidad, poco más y encarna la opresión de género).

La utilidad del concepto “sexismo oposicional” es que permite aunar las luchas de los distintos grupos LGBT no con la borradura de identidades, sino con un marco conceptual común.

## CRÍTICA AL ESENCIALISMO DE GÉNERO



### CRÍTICA AL ESENCIALISMO DE GÉNERO

La identidad de género puede ser primariamente un asunto psíquico, subconsciente, tal vez incluso en el momento del nacimiento los dados ya estén tirados

Pero la forma en que expresamos esa identidad

--Los roles que asumimos

--Las expectativas sociales que buscamos satisfacer

--La manera en que moldeamos nuestro carácter para ser recompensados y no castigados

--Nuestra aceptación o rebeldía frente a los ideales del binarismo de género

--Nuestra capacidad para reflexionar acerca de (e intervenir en) nuestra expresión de género

No dependen ni del cerebro, ni de las hormonas, si no con nuestro lugar en la cultura  
(geográfico, histórico, de clase, de raza, de costumbres, de religión, de valores, de relación con padres, madres y cuidadores)

En este sentido, Simone de Beauvoir tenía razón

No se nace mujer, se aprende a serlo

La feminidad, todo aquello que asociamos a “la mujer”, es efectivamente una construcción social

### **Crítica del esencialismo:**

Foucault

→ deseos e identidades no son pre-existentes a las prácticas sociales históricamente determinadas. Se están produciendo constantemente sexualidades nuevas. (a homosexualidad—tal y como la conocemos—es una institución moderna).

→ La sexualidad humana no puede comprenderse en términos puramente biológicos. Los cuerpos y los cerebros inciden en el deseo, pero no explican las identidades sexuales, de igual manera en que el hambre no explica la cultura culinaria.

## CRÍTICA AL CONSTRUCTIVISMO SOCIAL

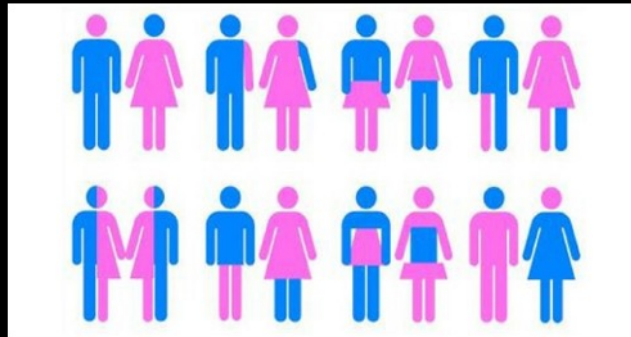

A medida que avanza el conocimiento científico sobre la identidad de género, sabemos que existen inclinaciones intrínsecas de género

Producto de la exposición a hormonas durante el embarazo y de otras cuestiones que aún cuesta dimensionar a personas con poco entendimiento de la biología

Existe una inclinación natural de los bebés a identificarse con un sexo, y a construir a partir de ahí una forma de expresarlo.

Esta forma de expresar la inclinación natural es cultural

También al parecer esto ocurre en cierta medida con la orientación sexual

Se sabe de esta inclinación intrínseca a partir sobre todo de investigaciones hechas en personas intersexuales.

Lo que nos toca hablar en la próxima sesión teórica

(la próxima, la de 14 de octubre) será conversacional.

Será explicado en la próxima lámina

## Clase próxima

Cada una deberá presentar un asunto / caso / problema

- + Asuntos que les preocupe enfrentar en sus profesiones
- + Problemas con los que estén conviviendo
- + Problema con los que estén conviviendo familiares, profesorxs, compañerxs, amigxs (recuerden proteger la privacidad de las personas de las que hablen)
- + Piensen en cosas sobre las que les serviría tener una nueva perspectiva, apoyo práctico o simplemente escucha.

Veán sus correos para más información.